

Caro Cliente,

Agradecemos a confiança depositada na AVLA Seguros Brasil S.A. como sua Seguradora e assim, nos dar a oportunidade de construir com você uma relação comercial de longo prazo nas suas operações no Brasil.

Nos comprometemos a prestar um serviço de excelência, eficaz e com pronto atendimento para qualquer eventualidade ou circunstância que possa ter, mantendo sempre uma política de melhoria contínua de nossos processos e produtos.

Pedimos que revise os detalhes e condições da sua apólice de seguro para se familiarizar com as suas coberturas.

Para dúvidas, informações e reclamações, entre em contato pelo nosso site: www.avla.com/br ou por um de nossos canais de atendimento:

SAC e atendimento AVLA: 0800 055 00 44

Ouvidoria: 0800 885 0044

Comunicações de expectativas e sinistros devem ser direcionadas exclusivamente por e-mail para: sinistrobr.garantia@avla.com

Dados da seguradora: AVLA Seguros Brasil S.A. CNPJ: 41.182.665/0001-40, registro SUSEP 02071, com sede na Rua Olimpíadas, nº. 205, Cj 32 - São Paulo – SP - CEP: 04551-000

Apólice de Seguro Garantia nº: **12025000107750109420**

Endosso nº: **000000**

Após 7 (sete) dias úteis da emissão deste documento, você poderá verificar se a apólice ou endosso foi corretamente registrado no site da SUSEP: www.susep.gov.br, sob o número de documento 020712025000107750109420

Documento eletrônico digitalmente assinado por:

Assinado Digitalmente por:
Felipe Kac Astrachan

Documento eletrônico assinado digitalmente conforme MP No. 2.200-2/2001 de 24/08/2001, que instituiu a Infra-estrutura de Chaves Públicas Brasileiras - ICP - Brasil por: Signatário: Felipe Kac Astrachan, No. de série do Certificado: 26ec4b69233df1ee

São Paulo, 03/12/2025

Sobre a LGPD

A AVLA coletará somente os dados necessários à execução do objeto deste Contrato, além de envidar esforços para implementar todas as medidas técnicas e organizacionais apropriadas para assegurar um nível adequado de segurança da informação, de tratamento e de armazenamento, nos termos da legislação brasileira. Os dados poderão ser utilizados para: (i) promover, melhorar e/ou desenvolver seus produtos e serviços; realizar auditorias; analisar dados e pesquisas para aprimoramento de produtos e serviços; gerar análises estatísticas e relatórios; (ii) aprimorar a segurança e oferta de seus produtos e serviços; regular sinistros e documentos, bem como identificar e coibir fraudes e poderão ser transferidos para: (i) A empresas do Grupo (inclusive localizadas em outros países) e autoridades governamentais; (ii) A parceiros de negócio, tais como a outras seguradoras; resseguradoras; corretores de seguro e resseguro e outros intermediários e agentes; representantes nomeados; distribuidores; instituições financeiras, empresas de valores mobiliários e outros parceiros comerciais e prestadores de serviços, unicamente para a finalidade de execução do Contrato. Os dados serão armazenados durante o período necessário para a execução do Contrato e para cumprimento de obrigações legais e/ou regulatórias. Por fim, o segurado poderá exercer seus direitos de confirmação de existência de tratamento; acesso aos dados; correção; anonimização, dentre outros, através do Serviço de Atendimento ao Cliente – Fale com a AVLA, incluindo, junto de seu pedido, as seguintes informações: nome completo, tipo e número de documento de identificação; número da apólice; telefone para contato, e e-mail. Para saber mais sobre a Privacidade de Dados consulte a Política de Privacidade de Dados da AVLA no site: <https://www.avla.com/br/politicas>

APÓLICE DE SEGURO GARANTIA

APÓLICE No.
1202500010775010
9420

RAMO
0775 - SEGURO GARANTIA - SETOR PÚBLICO

PROPOSTA No.
107750203315

DADOS DO SEGURADO

NOME: MUNICIPIO DE BANDEIRANTES CPF/CNPJ: 76.235.753/0001-48
ENDEREÇO: FREI RAFAEL PRONER 1457 BAIRRO: CENTRO
CEP: 86360000 CIDADE: BANDEIRANTES UF: PR

DADOS DO TOMADOR

NOME: JULLIAN L STULP E CIA LTDA CPF/CNPJ: 23.764.661/0001-99
ENDEREÇO: RUA COLOMBO 553 SALA 01 BAIRRO: CENTRO
CEP: 85960000 CIDADE: MARECHAL CANDIDO RONDON UF: PR

DADOS DE CORRETAGEM

CPF/CNPJ	NOME/RAZAO SOCIAL	COD.SUSEP
08.407.715/0001-75	LIGACORR, CONSULTORIA E CORRETAGEM DE SEGUROS LTDA	0202070152
10.487.740/0001-58	VJOMM CORRETORA DE SEGUROS LTDA	0202034952

LIMITE MÁXIMO DE GARANTIA / MODALIDADE

LIMITE MÁXIMO DE GARANTIA: R\$ 4.244,95 - quatro mil, duzentos e quarenta e quatro reais e noventa e cinco centavos

MODALIDADE: PERFORMANCE

O Limite Máximo de Garantia é o valor máximo que a seguradora se responsabilizará perante o segurado em função do pagamento de indenização

OBJETO DA GARANTIA

Garantir a indenização, até o valor da garantia fixado na apólice, pelos prejuízos causados pelo Tomador ao Segurado, em razão de inadimplemento das obrigações previstas no Contrato 463/2025, firmado em 01-12-2025. A presente apólice não possui cobertura adicional para ações trabalhistas e previdenciárias conforme descrito nas condições especiais. ESTA APÓLICE NÃO PODERÁ SER UTILIZADA COMO COMPLEMENTO OU ENDOSSO DE APÓLICE ANTERIORMENTE FORNECIDA POR ESTA SEGURADORA REFERENTE AO MESMO PEDIDO OU CONTRATO OBJETO DESTE SEGURO. Esta Apólice é emitida de acordo com as condições da Circular Susep 662/22.

COBERTURAS CONTRATADAS

COBERTURA	IMPORTÂNCIA SEGURADA	PRÊMIO LÍQUIDO	INÍCIO VIGÊNCIA	FIM DE VIGÊNCIA
EXECUTANTE CONSTRUTOR	R\$ 4.244,95	R\$ 336,00	01/12/2025	01/06/2026

Não se aplica franquia a nenhuma das coberturas contratadas por esta Apólice.

DADOS DO PRÊMIO

CUSTO DO SEGURO	FORMA DE PAGAMENTO - BOLETO				
	R\$		Parcela	Valor	Vencimento
Prêmio Líquido	R\$	336,00	Única	R\$ 336,00	12/12/2025
Adicional de Fracionamento	R\$	0,00			
Custo de Apólice	R\$	0,00			
IOF	R\$	0,00			
Prêmio Total	R\$	336,00			

As condições contratuais/regulamento deste produto protocolizadas pela sociedade/entidade junto à Susep poderão ser consultadas no endereço eletrônico www.susep.gov.br, de acordo com o número de processo constante da apólice/proposta. A íntegra das Condições Gerais do Seguro pode ser acessada diretamente pelo site da SUSEP através do <http://www.susep.gov.br/menu/servicos-ao-cidadao/sistema-de-consulta-publica-de-produtos>. A aceitação deste seguro estará sujeita à análise do risco. O registro do produto é automático e não representa aprovação ou recomendação por parte da Susep. O Segurado poderá consultar a situação cadastral do corretor de seguros e da sociedade Seguradora no sítio eletrônico www.susep.gov.br. SUSEP - Superintendência de Seguros Privados -

Avia Seguros Brasil S/A - www.avia.com.br

CNPJ: 41.182.665/0001-40. | Rua Olimpíadas, nº. 205, Cj 32 - São Paulo - SP - CEP: 04551-000

SAC: 0800 055 0044 | sac@avia.com | Ouvidoria: 0800 885 0044 | www.consumidor.gov.br | WhatsApp para deficiente Auditivo: (11) 2853-0099 | Comercial: (11) 2853-0583

Avia Seguros Brasil S/A - Código SUSEP 02071 - Processo SUSEP nº 15414.638901/2022-06

Autarquia Federal responsável pela fiscalização, normatização e controle dos mercados de seguro, previdência complementar aberta, capitalização, resseguro e corretagem de seguros.



1. DEFINIÇÕES

Apólice: documento emitido pela Seguradora, que formaliza o contrato de Seguro Garantia.

Aviso de Sinistro: comunicação pelo Segurado à Seguradora acerca da ocorrência de um Sinistro potencialmente coberto pela Apólice.

Créditos do Tomador: contraprestação devida pelo Segurado ao Tomador em decorrência da execução das obrigações previstas no Contrato Principal, que ainda não tenha sido paga ao Tomador e que deverá ser utilizada na amortização dos Prejuízos indenizáveis pela Seguradora. Compreende, sem limitação, eventuais serviços não medidos e/ou pendentes de aprovação e/ou pelos quais o Tomador tenha direito a ser remunerado e/ou indenizado pelo Segurado e créditos retidos de qualquer natureza.

Contrato Principal: contrato garantido pela Seguradora e ao qual a Apólice está vinculada, gerador de obrigações e direitos entre Segurado e Tomador, independentemente da denominação utilizada, incluindo seus aditivos, anexos e apostilamentos.

Endosso: documento que formaliza eventual alteração na Apólice, que somente poderá ser promovida a pedido do Segurado ou com sua expressa concordância.

Especificação: documento integrante da Apólice e/ou Endosso, no qual estão descritas as particularidades do Seguro Garantia contratado.

Expectativa: ato ou fato que indique a possibilidade de inadimplemento do Tomador no cumprimento das obrigações previstas no Contrato Principal, ocasião em que deverão ser iniciados os trâmites para a verificação e/ou comprovação da inadimplência.

Fato Gerador: a(s) causa(s) determinante(s) da ocorrência de um Sinistro.

Indenização: contraprestação devida pela Seguradora ao Segurado na eventualidade da ocorrência de um Sinistro coberto, incluindo os valores das multas contratuais a ele devidos e apurados no âmbito do processo administrativo instaurado pelo Segurado.

Limite Máximo de Garantia: valor máximo da Indenização a ser paga pela Seguradora, previamente determinado na Especificação da Apólice, até o qual a Seguradora se responsabilizará na eventualidade de um Sinistro coberto.

Notificação de Expectativa de Sinistro: comunicação pelo Segurado à Seguradora da inicialização dos trâmites para a verificação e/ou comprovação da possível inadimplência do Tomador no cumprimento das obrigações previstas no Contrato Principal, da ocorrência de um inadimplemento contratual por parte do Tomador que, se não sanado, poderá se converter em um Sinistro.

Prejuízo: perda pecuniária comprovadamente suportada pelo Segurado em decorrência do Sinistro, correspondente ao resultado da subtração entre os custos despendidos para a execução da parcela remanescente do objeto do Contrato Principal e o Saldo Contratual, caracterizando sobrecusto, apurado após Procedimento de Regulação conduzido pela Seguradora. O Prejuízo será amortizado pelos Créditos do Tomador, se houver.

Prêmio: valor pago pelo Tomador à Seguradora em contrapartida à garantia dos riscos previstos na Apólice.

Procedimento de Regulação: procedimento conduzido pela Seguradora após o Aviso de Sinistro visando à apuração do(s) Fato(s) Gerador(es), das circunstâncias e do(s) Prejuízo(s) decorrente(s) de um Sinistro.

Proposta: documento que formaliza o interesse do proponente em contratar, alterar ou renovar o Seguro Garantia.

Relatório Final de Sinistro: documento emitido pela Seguradora ao final do Procedimento de Regulação, consolidando o seu posicionamento acerca da caracterização ou não do Sinistro, bem como do montante dos Prejuízos indenizáveis e do valor de eventual Indenização correspondente.

Saldo Contratual: resultado da subtração entre a remuneração prevista no Contrato Principal e devida ao Tomador pelo cumprimento da integralidade das obrigações contratadas, caso não houvesse ocorrido o Sinistro, e o valor efetivamente devido pelo Segurado pela parcela dos bens e/ou serviços executados pelo Tomador, apurado até o momento da ocorrência do Sinistro.

Segurado: órgão da Administração Pública ou do Poder Concedente, credor das obrigações assumidas pelo Tomador no Contrato Principal, geralmente denominado como "Contratante" no Contrato Principal.

Seguradora: sociedade devidamente autorizada pela SUSEP a operar neste ramo de seguro.

Seguro Garantia: seguro que tem por objetivo garantir o fiel cumprimento das obrigações garantidas, assumidas pelo Tomador no Contrato Principal.

Seguro Garantia – Setor Público: Seguro Garantia cujo Contrato Principal está sujeito ao regime jurídico de direito público

Sinistro: ocorrência do risco para o qual o Tomador, no interesse do Segurado, contrata o Seguro Garantia, caracterizado pelo inadimplemento do Tomador no cumprimento das obrigações estabelecidas no Contrato Principal, do qual decorram Prejuízos indenizáveis pela Seguradora. Quando não estejam presentes hipóteses de perda de direitos e/ou de exclusões de cobertura, conforme apurado no Procedimento de Regulação, o Sinistro será coberto pela Apólice.

Tomador: devedor das obrigações estabelecidas no Contrato Principal perante o Segurado, responsável por apresentar o pedido de emissão da Apólice à Seguradora, nos termos do Contrato Principal.

Vigência: prazo de duração da Apólice.

2. OBJETO DO SEGURO – RISCOS COBERTOS

2.1. Garantia de Indenização pela Seguradora ao Segurado, até o Limite Máximo de Garantia, pelos Prejuízos indenizáveis suportados pelo Segurado em decorrência do Sinistro, incluindo os valores das multas contratuais a ele devidos, decorrentes do inadimplemento das obrigações assumidas pelo Tomador no Contrato Principal, conforme apurado ao final do Procedimento de Regulação.

3. RISCOS EXCLUÍDOS:

3.1. Consideram-se riscos excluídos:

- (i) O inadimplemento das obrigações garantidas decorrente de Fato Gerador de responsabilidade do Segurado;
- (ii) O inadimplemento das obrigações garantidas que não seja de responsabilidade do Tomador, incluindo, mas não se limitando, em decorrência de casos fortuitos ou de força maior, nos termos do Código Civil, ou de fato de terceiro alheio ao Tomador;
- (iii) Lucros cessantes, perdas e danos e sanções de natureza contratual e/ou extracontratual, inclusive danos liquidados ou acordados entre Segurado e Tomador sem a prévia e expressa anuência da Seguradora;
- (iv) Vícios intrínsecos, erros de projeto e/ou de execução, bem como o refazimento de serviços por inobservância de normas técnicas e/ou de disposições constantes do Contrato Principal, ressalvado o direito do Segurado à Indenização por Prejuízos decorrentes desses vícios, erros e/ou inobservância, quando forem imputáveis ao Tomador e quando sua ocorrência acarretar um Sinistro coberto;
- (v) Qualquer perda ou dano decorrente da imposição de autoridades e/ou órgãos públicos ou privados e/ou por alteração de regramentos legais ou infralegais aplicáveis ao objeto do Contrato Principal;
- (vi) Qualquer perda ou dano que seja suscetível de cobertura por um seguro de outro ramo, incluindo, mas não se limitando, de riscos de engenharia, responsabilidade civil, lucros cessantes, atraso de partida, riscos cibernéticos, responsabilidade civil profissional, entre outros;
- (vii) Qualquer perda ou dano decorrente de pagamento(s) efetuado(s) pelo Segurado ao Tomador em desconformidade com o Contrato Principal e sem a prévia e expressa anuência da Seguradora;
- (viii) Qualquer perda ou dano decorrente de Fato Gerador ou Sinistro ocorrido anteriormente ao início da Vigência da Apólice ou posteriormente ao seu término;
- (ix) Qualquer perda ou dano que não caracterize um Prejuízo;

(x) Qualquer perda ou dano decorrente de uma Expectativa e/ou Sinistro que, não tendo sido notificada ou avisada à Seguradora imediatamente depois da sua caracterização, inviabilize o Procedimento de Regulação e/ou o exercício, pela Seguradora, do direito de sub-rogação contra o Segurado.

4. VALOR DA GARANTIA

4.1. O valor da garantia corresponde ao Limite Máximo de Garantia e é definido pelo Segurado em consonância com a extensão da obrigação garantida, conforme prevista no Contrato Principal e descrita na Especificação da Apólice, em consonância com a legislação específica aplicável.

4.2. Condicionado sempre à emissão de Endosso específico e pagamento do respectivo prêmio, o Limite Máximo de Garantia deverá acompanhar eventuais alterações previstas no Contrato Principal; contudo, para alterações não previstas no Contrato Principal que impliquem modificação do valor da garantia, este poderá acompanhar tais modificações, desde que solicitado e haja o respectivo aceite pela Seguradora.

4.3. Não há reintegração do Limite Máximo de Garantia da Apólice em caso de pagamento de Indenização.

5. EXPECTATIVA

5.1. Constatada a existência de fato ou ato que indique a possibilidade de inadimplemento do Tomador, no cumprimento das obrigações previstas no Contrato Principal, o Segurado deverá notificá-lo imediatamente, indicando especificamente quais obrigações poderão ser inadimplidas e a(s) disposição(ões) do Contrato Principal que fundamentam tal(is) alegação(ões) e concedendo-lhe prazo razoável para a regularização do(s) inadimplemento(s) apontado(s) e/ou a apresentação de defesa, remetendo para a Seguradora (através do endereço eletrônico sinistrobr.garantia@avla.com) cópia da Notificação de Expectativa de Sinistro, com o fito de que a Expectativa seja por ela registrada.

5.2. A Notificação da Expectativa de Sinistro possibilitará à Seguradora, a seu critério, a adoção de medidas visando à mitigação do risco de ocorrência do Sinistro e do valor dos Prejuízos, incluindo, mas não se limitando a, (i) realizar o acompanhamento e/ou monitoramento do Contrato Principal; (ii) conduzir a intermediação do Segurado e do Tomador, caso seja de seu interesse, visando à regularização do(s) inadimplemento(s) apontado(s), pelo Tomador ou por outrem, preservando os direitos do Segurado; e (iii) prestar apoio e assistência ao Tomador.

5.3. A partir do registro da Expectativa de Sinistro nos termos da Cláusula 5.1, ficará facultado à Seguradora solicitar ao Segurado o envio dos documentos indicados na Cláusula 6.3, além de outros justificadamente solicitados, bem como nomear representante(s) junto a esta (nome, cargo, e-mail e telefone). Após o registro da Expectativa de Sinistro, o Segurado deverá manter a Seguradora informada do status das tratativas com o Tomador, especialmente no que tange à (i) regularização do inadimplemento apontado, ocasião na qual a Expectativa de Sinistro será devidamente baixada, ou (ii) conversão da Expectativa em Sinistro.

5.4. O Segurado fica cientificado de que a Expectativa de Sinistro deverá ser notificada à Seguradora imediatamente após a sua ciência e, necessariamente, dentro da Vigência da Apólice.

6. SINISTRO

6.1. A Expectativa de Sinistro converter-se-á em Sinistro por ocasião do não saneamento do(s) inadimplemento(s) indicado(s) na Notificação de Expectativa de Sinistro no prazo concedido para esse fim, do que o Segurado comunicará à Seguradora logo após o seu conhecimento, por meio do correspondente Aviso de Sinistro (a ser endereçado ao e-mail sinistrobr.garantia@avla.com).

6.2. Observado o disposto na Cláusula 5 - Expectativa, os procedimentos e critérios para comprovação do inadimplemento do Tomador são os previstos no Contrato Principal e são de responsabilidade do Segurado. Uma vez

caracterizado o Sinistro, este considera-se ocorrido na data do inadimplemento da(s) obrigação(ões) garantida(s) pelo Tomador.

6.3. A partir do recebimento do Aviso de Sinistro, a Seguradora dará início ao Procedimento de Regulação, devendo o Segurado disponibilizar, sem prejuízo de eventual vistoria presencial e/ou perícia técnica, a seguinte documentação, atualizada em relação à documentação porventura solicitada e apresentada por ocasião da Notificação de Expectativa de Sinistro:

Etapa 1 – Para a verificação do(s) inadimplemento(s) apontado(s) pelo Segurado:

- a) Contrato Principal, seus anexos, aditivos e eventuais apostilamentos firmados, devidamente assinados pelo Segurado e Tomador;
- b) Cópia integral do(s) processo(s) administrativo(s) instaurados para apurar o(s) inadimplemento(s) do Tomador, com a documentação que comprove o seu efetivo encerramento;
- c) Atas, e-mails, correspondências, ofícios, notificações, processos internos e eventuais tratativas que tenham sido realizadas entre as partes e que não constem do(s) processo(s) administrativo(s) instaurados para apurar o(s) inadimplemento(s) do Tomador;
- d) Comprovação do Saldo Contratual remanescente e dos valores pagos durante a vigência do Contrato Principal;
- e) Informações sobre o avanço físico do Tomador e o avanço financeiro do Contrato Principal na data de substituição do Tomador;
- f) Relatórios de Fiscalização dos serviços prestados pelo Tomador durante a vigência do Contrato Principal;
- g) Planilha, relatório e/ou documento equivalente que demonstre a existência de Créditos do Tomador referentes ao Contrato Principal;
- h) Medições, Diários de Obras, Relatórios de Vistorias, Notas Fiscais, comprovantes de pagamentos, Planilha de Levantamento de Serviços, Projetos, Cronograma Físico e Financeiro original e atualizado, se houver, entre outros;
- i) Aceite(s) Provisório(s) e/ou Definitivo(s) dos bens e/ou serviços prestados pelo Tomador, se o caso; e
- j) Documento(s) não elencado(s) acima e previsto(s) em contrato, que seja(m) essencial(is) para a identificação do inadimplemento apontado.

Etapa 2 – Para delimitação do Prejuízo:

- a) Documentação que possibilite a aferição do percentual não concluído pelo Tomador das obrigações objeto do Contrato Principal, no momento da sua rescisão;
- b) Propostas e/ou orçamentos obtidos com empresa(s) escolhida(s) pelo Segurado para conclusão do objeto contratual, que além de manter o escopo original do Contrato Principal, deverão ser instruídos com a relação detalhada dos itens pendentes de execução, tal qual se encontra no Contrato Principal (Planilhas de serviços, contendo escopos, unidades, quantitativos e custos unitários).
- c) Planilhas, Relatórios e Memória de cálculo do valor da indenização pleiteada, contendo a indicação dos itens contratuais inadimplidos, do período de inadimplemento e do racional considerado para o seu cômputo;

6.4. O Segurado fica cientificado de que, para a conclusão do Procedimento de Regulação, a Seguradora depende do envio, pelo Segurado, dos documentos solicitados, sendo eles os elencados: (i) na Etapa 1, para a comprovação do inadimplemento das obrigações previstas no Contrato Principal; e (ii) na Etapa 2, para apuração dos Prejuízos decorrentes do Sinistro e o valor final eventualmente devido a título de Indenização.

6.5. Após o recebimento dos documentos elencados na Cláusula 6.3, desde que devidamente justificado, a Seguradora poderá solicitar documento(s) e/ou esclarecimento(s) adicional(is), ficando suspenso o prazo indicado na Cláusula 6.6 e voltando a correr a partir do dia útil subsequente àquele em que forem atendidas as exigências.

6.6. A conclusão do Procedimento de Regulação deverá ocorrer em até 30 (trinta) dias contados a partir do primeiro dia útil subsequente ao recebimento do último documento solicitado, com a formalização do posicionamento da Seguradora através do Relatório Final de Sinistro, que será direcionado ao Segurado por via eletrônica, aos cuidados da(s) pessoa(s) devidamente apontadas por este.

6.7. Caso a Seguradora conclua pela não caracterização do Sinistro, comunicará ao Segurado formalmente, por escrito, no mesmo prazo previsto na Cláusula 6.6, sua negativa de pagamento de Indenização, apresentando, conjuntamente, as razões que embasaram sua conclusão, constantes no Relatório Final de Sinistro.

7. INDENIZAÇÃO

7.1. Sendo o Sinistro coberto, a Indenização devida pela Seguradora corresponderá ao Prejuízo apurado no Procedimento de Regulação, limitado ao Limite Máximo de Garantia, calculado através da seguinte fórmula:

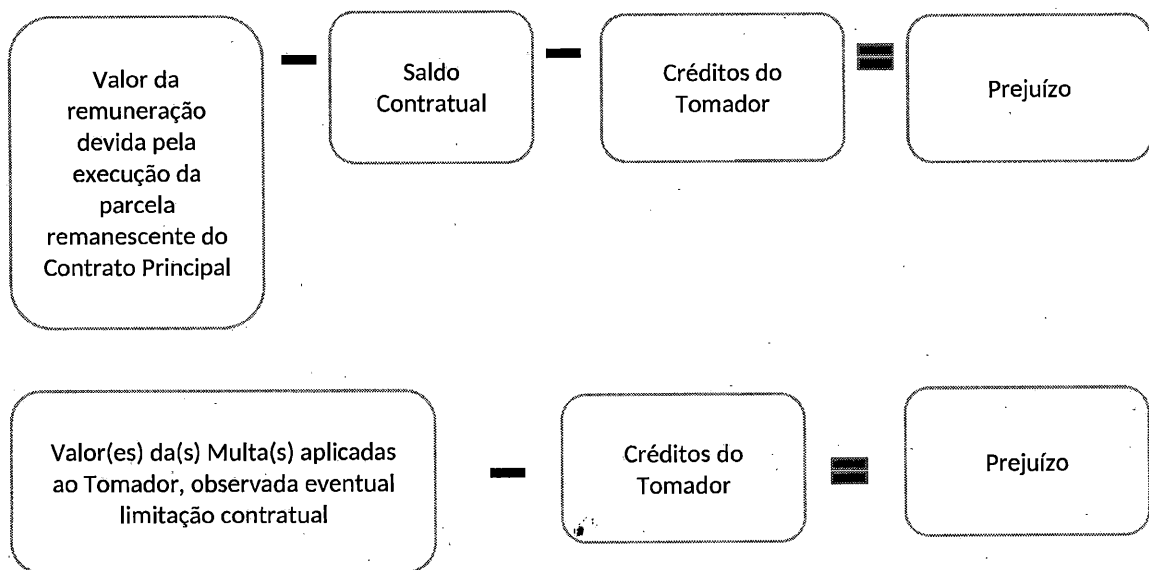

7.2. A Seguradora indenizará o Segurado ou o beneficiário, se houver, até o Limite Máximo de Garantia, mediante (i) o pagamento em dinheiro dos Prejuízos ou (ii) mediante a execução da parcela remanescente das obrigações garantidas, de forma a dar continuidade e concluí-la sob a sua integral responsabilidade, nos termos e condições estabelecidos no Contrato Principal. A forma de pagamento da Indenização deverá ser definida de acordo com os termos do Contrato Principal ou sua legislação específica ou, em caso de ausência de dispositivo específico, mediante acordo entre o Segurado e a Seguradora.

7.2.1. A designação dos eventuais beneficiários da Indenização constará da Especificação e será efetuada a requerimento do Segurado, que identificará sua relação com as obrigações garantidas.

7.3. Caso a Seguradora opte por concluir diretamente a parcela remanescente das obrigações garantidas, a escolha do(s) substituto do Tomador ocorrerá mediante acordo entre o Segurado e a Seguradora, respeitados os termos do Contrato Principal ou de sua legislação específica. Nesta hipótese, a Seguradora e o Segurado celebrarão um instrumento contratual específico para disciplinar as condições da execução do objeto do Contrato Principal, limitando-se a responsabilidade da Seguradora, em qualquer hipótese, ao Limite Máximo de Garantia.

7.4. A partir do envio do Relatório Final de Sinistro pela Seguradora ao Segurado, este se declara ciente da conclusão do Procedimento de Regulação, comprometendo-se, no caso de pagamento, a enviar os documentos e informações solicitados para a realização dos trâmites financeiros e jurídicos (exemplo: Termo de Quitação e Recibo

devidamente assinados, documentos societários que demonstrem os poderes de quem assinou a quitação e os documentos exigidos pela Superintendência de Seguros Privados – SUSEP e pela legislação específica em vigor), sob pena de incorrer em descumprimento das obrigações previstas nesta Apólice. Tendo sido designado beneficiário, a este também caberá o envio da documentação referida nesta Cláusula 7.4.

7.5. No caso de decisão judicial ou arbitral que suspenda os efeitos do Aviso de Sinistro, os prazos imponíveis à Seguradora ficarão suspensos até a superveniência de decisão em contrário. **Se for reconhecido por decisão judicial ou arbitral, por qualquer que seja o fundamento, que a Indenização paga pela Seguradora é superior à efetiva responsabilidade do Tomador, o Segurado deverá devolver tal valor excedente, incluindo a correção monetária, (i) à Seguradora ou (ii) ao próprio Tomador, caso este já tenha efetuado o reembolso à Seguradora.**

7.6. O Saldo Contratual e os Créditos do Tomador deverão obrigatoriamente ser utilizados para a amortização do valor da Indenização.

7.7. **Caso o pagamento da Indenização já houver ocorrido quando da conclusão da apuração do Saldo Contratual e dos Créditos do Tomador, o Segurado obriga-se a devolver à Seguradora qualquer excesso que lhe tenha sido pago, incluindo a correção monetária.**

7.8. A forma de contratação do Seguro Garantia é a risco absoluto, de modo que a Seguradora responde integralmente pelo valor do Prejuízo indenizável sob a Apólice, limitado ao Limite Máximo de Garantia, não se aplicando, em qualquer hipótese, cláusula de rateio, e observando-se eventuais franquias, participações obrigatórias do Segurado e/ou prazos de carência, conforme previsto na Especificação da Apólice, mediante expressa anuência do Segurado.

8. SUB-ROGAÇÃO

8.1. Efetuado o pagamento da Indenização ou iniciado o cumprimento das obrigações inadimplidas pelo Tomador, a Seguradora sub-rogar-se-á nos direitos, garantias, pretensões e privilégios do Segurado contra o Tomador.

8.2. É ineficaz qualquer ato do Segurado que diminua ou extinga, em prejuízo da Seguradora, os direitos a que se refere a Cláusula 8.1.

9. CONCORRÊNCIA DE APÓLICES E GARANTIAS

9.1. É vedada a contratação de outra Apólice cobrindo os mesmos interesses seguráveis aqui cobertos, durante a Vigência desta Apólice.

10. PAGAMENTO DO PRÊMIO

10.1. O Tomador é responsável pelo pagamento do Prêmio.

10.2. A Apólice continuará em vigor mesmo quando o Tomador não houver pagado o Prêmio nas datas convencionadas.

10.3. O Tomador também será responsável pelo pagamento de eventual Prêmio adicional decorrente de alterações promovidas na Apólice, ou da atualização do valor da garantia.

11. PERDA DE DIREITOS

11.1. **O Segurado perderá o direito à Indenização na ocorrência de uma ou mais das seguintes hipóteses:**

- a) Alteração das obrigações contratuais garantidas pela Apólice, que tenham sido acordadas entre Segurado e Tomador sem a prévia comunicação e expressa anuência da Seguradora, desde que tal alteração resulte em agravamento do risco e, concomitantemente, tenha relação com a ocorrência do Sinistro ou resulte de má-fé do Segurado;
- b) Atos ilícitos dolosos ou por culpa grave equiparável ao dolo praticados pelo Segurado ou, seus administradores e representantes legais, no âmbito do Contrato Principal;
- c) O Segurado não cumprir integralmente quaisquer obrigações previstas nessa Apólice;
- d) Se o Segurado/Tomador fizer declarações inexatas ou omitir de má-fé circunstâncias que configurem agravamento de risco ou que possam influenciar na aceitação do seguro, nos termos do art. 769 do Código Civil;
- e) Se o Segurado/Tomador agravar intencionalmente o risco, nos termos do art. 768 do Código Civil.

11.2. Atos exclusivos do Tomador, da Seguradora ou de ambos não poderão gerar qualquer perda de direitos ao Segurado.

11.3. O Segurado está obrigado a comunicar à Seguradora, logo que saiba, qualquer fato suscetível de agravar consideravelmente o risco coberto, sob pena de perder o direito à indenização se ficar comprovado, pela sociedade seguradora, que silenciou de má-fé. A Seguradora, desde que o faça nos 15 (quinze) dias seguintes ao recebimento do aviso de agravação do risco pelo Segurado, poderá, mediante comunicação formal: (i) cancelar o Seguro Garantia; ou (ii) restringir a cobertura contratada, mediante acordo entre as partes; ou (iii) cobrar a diferença de prêmio cabível, mediante acordo.

11.3.1. O cancelamento do Seguro Garantia só será eficaz 30 (trinta) dias após a notificação ao Segurado, devendo ser restituída a diferença de Prêmio, calculada proporcionalmente ao período a decorrer.

11.3.2. Na hipótese de continuidade do Seguro Garantia, a Seguradora poderá cobrar a diferença de Prêmio cabível.

12. ACEITAÇÃO, VIGÊNCIA E RENOVAÇÃO

12.1. A contratação/alteração ou a renovação não automática do contrato de seguro somente poderá ser feita mediante Proposta assinada pelo proponente, seu representante ou por corretor de seguros habilitado. A Proposta escrita deverá conter os elementos essenciais ao exame e aceitação do risco.

12.2. A seguradora fornecerá, obrigatoriamente, ao proponente, protocolo que identifique a proposta por ela recepcionada, com a indicação da data e da hora de seu recebimento.

12.3. A seguradora terá o prazo de até 15 (quinze) dias para se manifestar expressamente sobre a aceitação da Proposta, contados da data de seu recebimento, seja para seguros novos ou renovações, bem como para alterações que impliquem modificação do risco.

12.4. A Seguradora comunicará ao proponente, por escrito, a aceitação da Proposta de Seguro, de modo que a ausência de comunicação da Seguradora caracterizará a recusa da proposta. A emissão e o envio da apólice ou certificado individual substitui a manifestação expressa de aceitação da Proposta pela Seguradora.

12.5. A emissão da Apólice ou do Endosso será feita em até 15 (quinze) dias, a partir da data de aceitação da Proposta.

12.6. A Vigência da Apólice será fixada na Especificação da Apólice e corresponderá ao prazo de execução das obrigações garantidas, salvo se o Contrato Principal ou a legislação específica dispuserem de forma distinta.

12.7. Se a Proposta de contratação do Seguro Garantia vier a ser encaminhada posteriormente ao início de execução das obrigações garantidas pelo Tomador, a Vigência da Apólice terá início com a aceitação da Proposta pela Seguradora, aceitação essa que deverá ser expressa, independentemente de manifestação expressa da Seguradora sobre o resultado da análise.

12.8. A requerimento do Tomador e do Segurado, de comum acordo, a Vigência da Apólice poderá coincidir com a data de início de execução das obrigações garantidas, condicionado, no entanto, a que o Segurado preste declaração de inexistência de qualquer indício de inadimplemento.

12.9. É facultado à Seguradora a solicitação de documentos complementares, o que, em se tratando de Tomador pessoa jurídica, poderá ocorrer mais de uma vez, desde que a Seguradora indique os fundamentos do pedido de novos elementos para a avaliação da Proposta ou a fixação de Prêmio, ocasião em que o prazo previsto no item 12.3 será suspenso e retornará no dia útil subsequente ao cumprimento das exigências.

12.10. Caso a aceitação da Proposta dependa de contratação ou alteração de resseguro facultativo, não haverá cobertura securitária até que haja a aceitação expressa da Proposta pela Seguradora, que será precedida de manifestação formal do ressegurador.

12.11. Caso a Vigência da Apólice seja inferior ao prazo de execução das obrigações garantidas, a Seguradora assegurará a manutenção da cobertura enquanto houver risco de inadimplemento a ser coberto, salvo em caso de oposição do Segurado, a qualquer tempo, mediante expressa manifestação.

12.12. O Tomador não poderá se opor à manutenção da cobertura pelo prazo de execução das obrigações garantidas, exceto se ocorrer a substituição da Apólice por outra garantia aceita pelo Segurado.

12.13. Caso a Vigência da Apólice seja inferior ao prazo de execução das obrigações garantidas, a Seguradora comunicará ao Segurado e ao Tomador, com antecedência mínima de 90 (noventa) dias, a proximidade do término de Vigência da Apólice, cabendo ao Segurado, no prazo de 30 (trinta) dias contados do recebimento dessa comunicação, exigir do Tomador a sua renovação, enviando cópia de tal solicitação à Seguradora.

12.14. Caso (i) o Segurado não se pronuncie sobre a renovação da Apólice no prazo de 30 (trinta) dias acima indicado e (ii) o Tomador não apresente sua Proposta com até 30 (trinta) dias de antecedência ao término da Vigência, a Seguradora ficará automaticamente desobrigada de renová-la.

12.15. Caso o Tomador não apresente sua Proposta de renovação, em descumprimento da exigência nesse sentido formulada pelo Segurado, a Seguradora, não obstante a ausência da Proposta, poderá emitir o Endosso correspondente visando à manutenção da cobertura durante o prazo de execução das obrigações garantidas, cabendo ao Tomador, obrigatoriamente, o pagamento do Prêmio respectivo.

12.16. Em caso de utilização de meios remotos na emissão de documentos contratuais, será garantido a possibilidade de impressão ou download do documento pelo cliente.

13. ALTERAÇÃO E ATUALIZAÇÃO DE VALORES

13.1. A Apólice somente poderá ser alterada a requerimento do Segurado ou com a sua expressa concordância.

13.2. Quando efetuadas alterações no objeto do Contrato Principal em virtude das quais se faça necessária modificação da Apólice, a Seguradora (i) deverá acompanhar tais alterações, caso tenham sido previamente estipuladas no Contrato Principal, em legislação específica ou no documento que serviu de base para a aceitação do risco; ou (ii) poderá acompanhar tais alterações, em situações não abrangidas pelo item (i), acima, desde que emita o respectivo aceite.

13.2.1. Na hipótese do item (i) da Cláusula 13.2, o Segurado deverá comunicar à Seguradora a alteração do Contrato Principal no prazo de 15 (quinze) dias, cabendo à Seguradora, nos 15 (quinze) dias subsequentes ao recebimento dessa comunicação, emitir o correspondente Endosso e cobrar o Prêmio respectivo ao Tomador, que não poderá se recusar a pagá-lo. A não comunicação da alteração do Contrato Principal, ou a sua

comunicação em desacordo com a Cláusula 13.2, somente poderá acarretar ao Segurado a perda do direito à cobertura na hipótese prevista na Cláusula 11.1. (a).

13.2.2. Na hipótese do item (ii) da Cláusula 13.2, o Segurado deverá solicitar à Seguradora a emissão de Endosso, podendo a Seguradora aceitá-lo ou não, no prazo de 15 (quinze) dias, conforme previsto na Cláusula 12.3.

13.3. O índice e a periodicidade de atualização dos valores da Apólice, quando aplicáveis, inclusive o Prêmio, deverão ser os mesmos definidos no Contrato Principal ou em sua legislação específica, e, havendo tal previsão, tal atualização não dependerá da anuência expressa do Segurado ou do Tomador.

13.3.1. No caso de extinção do índice definido, deverá ser utilizado o Índice de Preços ao Consumidor Amplo, da Fundação Instituto Brasileiro de Geografia e Estatística - IBGE (IPCA), ou o índice que vier a substituí-lo.

13.4. O não pagamento das obrigações pecuniárias pela Seguradora, inclusive da Indenização, dentro do prazo de 30 (trinta) dias previsto na Cláusula 6.6, acarretará a incidência de (i) atualização monetária, com base no IPCA/IBGE ou outro que vier a substituí-lo; e (ii) juros moratórios de 6% ao ano, calculados "pro rata temporis", contados a partir do primeiro dia posterior ao término do prazo fixado para pagamento.

13.5. Os termos desta Apólice não serão renunciados ou alterados, a menos que acordado pelo Segurado e pela Seguradora e implementado pela emissão de um Endosso a esta Apólice.

14. ACOMPANHAMENTO DA EXECUÇÃO DO CONTRATO PRINCIPAL

14.1. Para viabilizar o adequado monitoramento dos riscos assumidos, a Seguradora poderá, a seu critério, realizar vistorias e inspeções no local de execução das obrigações garantidas, por conta própria ou por terceiros devidamente nomeados para este fim, bem como solicitar informações, documentos, livros, registros e contas relacionadas ao objeto do Contrato Principal ao Segurado e/ou ao Tomador, que ficarão obrigados a entregá-los no prazo razoavelmente fixado pela Seguradora.

14.2. O Segurado e Tomador se obrigam, ainda, a fornecer à Seguradora quaisquer esclarecimentos, documentos e evidências que lhes forem solicitados pela Seguradora.

14.3. O acompanhamento da execução do Contrato Principal, nos termos da Cláusula 14.1, não desonera o Segurado da obrigação de, tempestivamente, notificar Expectativas de Sinistro e/ou formalizar Avisos de Sinistro, sempre que cabíveis.

15. EXTINÇÃO DO CONTRATO DE SEGURO

15.1. A obrigação prevista na Apólice extinguir-se-á nas seguintes hipóteses:

- a) quando o objeto do Contrato Principal garantido pela Apólice for definitivamente realizado e houver a manifestação expressa do Segurado neste sentido;
- b) quando o Segurado e a Seguradora assim o acordarem;
- c) quando o pagamento da Indenização ao Segurado atingir o valor do Limite Máximo de Garantia;
- d) quando o objeto da garantia da Apólice for extinto;
- e) quando houver o término da Vigência da Apólice.

16. RESCISÃO CONTRATUAL

16.1. Ocorrendo o cancelamento a pedido do Segurado, a Seguradora restituirá o Prêmio ao Tomador de forma pro rata die, ou seja, proporcionalmente aos dias decorridos da vigência da Apólice.

17. CESSÃO DE DIREITOS

17.1. O Segurado poderá ceder ou transferir no todo ou em parte, os direitos decorrentes desta Apólice, mediante anuência prévia e expressa da Seguradora.

18. ÂMBITO GEOGRÁFICO DAS COBERTURAS

18.1. O âmbito geográfico das modalidades contratadas é todo o território nacional, salvo disposição em contrário nas Condições Especiais e/ou Particulares da Apólice.

19. FORO

19.1. Fica estabelecido que as discussões decorrentes desta Apólice serão dirimidas no foro do domicílio do Segurado.

20. DISPOSIÇÕES FINAIS

20.1. A aceitação da Proposta está sujeita à análise do risco.

20.2. A Apólice e eventuais Endossos terão seu início e término de vigência às 24hs00min das datas para tal fim neles indicadas.

20.3. O registro do produto é automático e não representa aprovação ou recomendação por parte da SUSEP.

20.4. O Segurado poderá consultar a situação cadastral do corretor de seguros e da Seguradora no sítio eletrônico www.susep.gov.br.

As Partes qualificadas nas Especificações desta Apólice estão de acordo com as presentes condições contratuais, as quais refletem os termos e condições negociados entre Seguradora e Tomador.

KS ACESSORIA ESPORTIVA LTDA
PRIMEIRA ALTERAÇÃO DO CONTRATO SOCIAL
CNPJ 19.949.956/0001-62
NIRE 41210739529

KELLY PARISOTTO SILVA, brasileira, casada pelo regime de comunhão parcial de bens, nascida em 13 de janeiro de 1978, empresaria, portadora do CPF 025.221.719-50 e C.I. RG. 4.396.155-1 expedida pela Secretaria de Estado de Segurança Pública do Estado do Paraná, residente e domiciliada na Rua Vereador Antônio Gusmão, nº 252, Vila Lordani, CEP 86.360-000, em Bandeirantes, Estado do Paraná.

Única sócia da empresa: **KS ACESSORIA ESPORTIVA LTDA**, sediada na Rua Manoel Marques Godinho, 173, Vila Lordani, CEP 86.360-000, em Bandeirantes, Estado do Paraná, registrada na Junta Comercial do Paraná, sob o NIRE 41210739529 inscrita no CNPJ 19.949.956/0001-62, RESOLVE assim alterar o contrato social:

CLÁUSULA PRIMEIRA: Ingressa nesta data na sociedade o sócio: **SERGIO CRISTOVÃO MESSIAS DA SILVA**, brasileiro, casado pelo regime de comunhão parcial de bens, empresário, nascido em 24 de dezembro de 1979, portador do CPF 028.512.999-64 e C.I. RG. 6.210.613-1 expedida pela Secretaria de Estado de Segurança Pública do Estado do Paraná, residente e domiciliado na Rua Vereador Antônio Gusmão, nº 252, Vila Lordani, CEP 86.360-000, em Bandeirantes, Estado do Paraná, o qual declara conhecer a situação econômica da sociedade, ficando desta forma sub-rogado os direitos e obrigações decorrentes da presente alteração.

CLÁUSULA SEGUNDA: A sócia: **KELLY PARISOTTO SILVA**, acima qualificada, vende e transfere o valor de R\$ 500,00 (quinhentos reais), divididos em 500 (quinhentas) quotas de R\$ 1,00 (um real) cada uma em favor do sócio ingressante: **SERGIO CRISTOVÃO MESSIAS DA SILVA**, que passa deter 50% (cinquenta por cento) das quotas da sociedade, dando pleno geral e irrevogável quitação ao sócio ingressante e a empresa.

CLÁUSULA TERCEIRA: O capital da empresa que é de R\$ 1.000,00 (um mil reais), totalmente integralizados em moeda corrente do país fica distribuído entre os sócios da seguinte forma:

SÓCIOS	QUOTAS	%	CAPITAL
KELLY PARISOTTO SILVA	500	50	R\$ 500,00
SERGIO CRISTOVÃO MESSIAS DA SILVA	500	50	R\$ 500,00
TOTAL	1.000	100	R\$ 1.000,00

CLÁUSULA QUARTA: A administração da sociedade caberá ao sócio: **SERGIO CRISTOVÃO MESSIAS DA SILVA**, com poder e atribuição de administrador, autorizado ao uso do nome empresarial individualmente, vedado, no entanto, em atividades estranhas ao interesse social ou assumir obrigações seja em favor de qualquer dos quotistas ou de terceiros, bem como onerar ou alienar bens imóveis da sociedade, sem autorização do outro sócio.

CLÁUSULA QUINTA: O administrador declara, sob penas da lei, que não está impedido de exercer a administração da sociedade, por lei especial, ou em virtude de condenação criminal, ou por se encontrar sob os efeitos dela, a pena que vede, ainda que temporariamente, o acesso a cargos públicos; ou por crime falimentar, de prevaricação, peita ou suborno, concussão, peculato, ou contra a economia popular,

KS ACESSORIA ESPORTIVA LTDA
PRIMEIRA ALTERAÇÃO DO CONTRATO SOCIAL
CNPJ 19.949.956/0001-62
NIRE 41210739529

contra o sistema financeiro nacional, contra normas de defesa da concorrência, contra as relações de consumo, fé pública, ou a propriedade.

CLÁUSULA SEXTA: De comum acordo, fixa uma retirada mensal, a título de "pro labore" para os sócios **KELLY PARISOTTO SILVA** e **SERGIO CRISTOVÃO MESSIAS DA SILVA**, quantia mensal fixada em comum até os limites de dedução fiscal previstos na legislação do Imposto de Renda, a qual será levada à conta de despesas gerais.

CLÁUSULA SÉTIMA: O nome empresarial fica alterado para **KS ASSESSORIA ESPORTIVA LTDA**.

CLÁUSULA OITAVA: Em virtude das alterações, consolida-se o **CONTRATO SOCIAL** que passa a ter a seguinte redação, conforme cláusulas e condições abaixo:

KS ASSESSORIA ESPORTIVA LTDA
CONSOLIDAÇÃO DO CONTRATO SOCIAL
CNPJ 19.949.956/0001-62
NIRE 41210739529

KELLY PARISOTTO SILVA, brasileira, casada pelo regime de comunhão parcial de bens, nascida em 13 de janeiro de 1978, empresaria, portadora do CPF 025.221.719-50 e C.I. RG. 4.396.155-1 expedida pela Secretaria de Estado de Segurança Pública do Estado do Paraná, residente e domiciliada na Rua Vereador Antônio Gusmão, nº 252, Vila Lordani, CEP 86.360-000, em Bandeirantes, Estado do Paraná.

SERGIO CRISTOVÃO MESSIAS DA SILVA, brasileiro, casado pelo regime de comunhão parcial de bens, empresário, nascido em 24 de dezembro de 1979, portador do CPF 028.512.999-64 e C.I. RG. 6.210.613-1 expedida pela Secretaria de Estado de Segurança Pública do Estado do Paraná, residente e domiciliado na Rua Vereador Antônio Gusmão, nº 252, Vila Lordani, CEP 86.360-000, em Bandeirantes, Estado do Paraná.

Únicos sócios da empresa: **KS ASSESSORIA ESPORTIVA LTDA**, sediada na Rua Manoel Marques Godinho, 173, Vila Lordani, CEP 86.360-000, em Bandeirantes, Estado do Paraná, registrada na Junta Comercial do Paraná, sob o NIRE 41210739529 inscrita no CNPJ 19.949.956/0001-62, em consonância com que determina o artigo 2.031 da Lei nº 10.406/2002, os sócios também **RESOLVEM**, por este instrumento, atualizar e consolidar o contrato social, tornando assim sem efeito, a partir desta data, as cláusulas e condições contidas no contrato primitivo que, adequando as disposições da referida Lei nº 10.406/2002 aplicáveis a este tipo societário, passa a ter a seguinte redação:

CLÁUSULA PRIMEIRA: A sociedade girará sob o nome empresarial de **KS ASSESSORIA ESPORTIVA LTDA**, tendo sua sede na Rua Manoel Marques Godinho, 173, Vila Lordani, CEP: 86.360-000, município de Bandeirantes, Estado do Paraná;

KS ACESSORIA ESPORTIVA LTDA
PRIMEIRA ALTERAÇÃO DO CONTRATO SOCIAL
CNPJ 19.949.956/0001-62
NIRE 41210739529

CLÁUSULA SEGUNDA: A sociedade tem como objeto social **ATIVIDADES DE CONDICIONAMENTO FÍSICO; ATIVIDADES DE RECREAÇÃO E LAZER; ENSINO DE ARTE E CULTURA; CURSOS PREPARATÓRIOS PARA CONCURSOS; SERVIÇOS DE ORGANIZAÇÃO DE FEIRAS, CONGRESSOS, EXPOSIÇÕES E FESTAS; TREINAMENTO EM DESENVOLVIMENTO PROFISSIONAL E GERENCIAL; ENSINO DE ARTES CÊNICAS; ENSINO DE IDIOMAS; ENSINO DE MÚSICA; ENSINO DE ESPORTES; ARTES CÊNICAS, ESPETÁCULOS E ATIVIDADES COMPLEMENTARES; ALUGUEL DE PALCOS, COBERTURAS E OUTRAS ESTRUTURAS DE USO TEMPORÁRIO, EXCETO ANDAIMES; ALUGUEL DE EQUIPAMENTOS RECREATIVOS E ESPORTIVOS; ENSINO DE DANÇA; PRODUÇÃO TEATRAL; PRODUÇÃO MUSICAL; PRODUÇÃO DE ESPETÁCULOS DE DANÇA; PRODUÇÃO E PROMOÇÃO DE EVENTOS ESPORTIVOS; SELEÇÃO E AGENCIAMENTO DE MÃO-DE-OBRA E ATIVIDADES DE ARBITRAGEM.**

CLÁUSULA TERCEIRA: A sociedade poderá a qualquer tempo, abrir ou fechar filial ou outra dependência, mediante alteração contratual assinada por seus sócios.

CLÁUSULA QUARTA: A atividade teve início em 26 de março de 2014 e seu prazo de duração é indeterminado.

CLÁUSULA QUINTA: O Capital Social inteiramente subscrito e integralizado, em moeda corrente do país no presente ato, é de R\$ 1.000,00 (um mil reais), divididos em 1.000 (uma mil) quotas de R\$ 1,00 (um real) cada uma, ficando distribuídos da seguinte forma:

SÓCIOS	QUOTAS	%	CAPITAL
KELLY PARISOTTO SILVA	500	50	R\$ 500,00
SERGIO CRISTOVÃO MESSIAS DA SILVA	500	50	R\$ 500,00
TOTAL	1.000	100	R\$ 1.000,00

CLÁUSULA SEXTA: A responsabilidade dos sócios é restrita ao valor de suas quotas, a qual responde solidariamente pela integralização do capital social, conforme dispõe o art. 1.052 da Lei 10.406/2002.

CLÁUSULA SÉTIMA: As quotas da sociedade são indivisíveis e não poderão ser cedidas ou transferidas a terceiros sem o consentimento do outro sócio, o qual fica assegurado em igualdade de condições, preço e direito de preferência para a sua aquisição se postas à venda, formalizando, se realizada a cessão delas, a alteração contratual pertinente.

CLÁUSULA OITAVA: A administração da sociedade caberá ao sócio **SERGIO CRISTOVÃO MESSIAS DA SILVA**, com poder e atribuição de administrador, autorizado ao uso do nome empresarial individualmente, **vedado**, no entanto, em atividades estranhas ao interesse social ou assumir obrigações seja em favor de qualquer dos quotistas ou de terceiros, bem como onerar ou alienar bens imóveis da sociedade.

CLÁUSULA NONA: O sócio declara, sob as penas da Lei, de que não está impedido de exercer a administração da empresa, por lei especial, ou em virtude de condenação criminal, ou por se encontrar sob

KS ACESSORIA ESPORTIVA LTDA
PRIMEIRA ALTERAÇÃO DO CONTRATO SOCIAL
CNPJ 19.949.956/0001-62
NIRE 41210739529

os efeitos dela, a pena que vede, ainda que temporariamente, o acesso a cargos públicos; ou por crime falimentar, de prevaricação, peita ou suborno, concussão, peculato, ou contra a economia popular, contra o sistema financeiro nacional, contra normas de defesa da concorrência, contra as relações de consumo, fé pública ou a propriedade.

CLÁUSULA DÉCIMA: Perceberão os sócios **KELLY PARISOTTO SILVA** e **SERGIO CRISTOVÃO MESSIAS DA SILVA**, a título de Pró-labore, a quantia mensal fixada em comum até os limites de dedução fiscal previstos na legislação do Imposto de Renda, a qual será levada à conta de despesas gerais.

CLÁUSULA DÉCIMA PRIMEIRA: Falecendo ou interdito qualquer dos sócios, a sociedade continuará suas atividades com os herdeiros, sucessores e o incapaz. Não sendo possível ou inexistindo interesse destes ou do sócio remanescente, o valor de seus haveres será apurado e liquidado com base na situação patrimonial da sociedade, à data da resolução, verificada em balanço especialmente levantado.

Parágrafo Único: O mesmo procedimento será adotado em outros casos em que a sociedade se resolva em relação a seu sócio.

CLÁUSULA DÉCIMA SEGUNDA: Ao término de cada exercício social, em 31 de dezembro, os administradores prestarão contas justificadas de sua administração, procedendo à elaboração do inventário, do balanço patrimonial e do balanço de resultado econômico, cabendo aos sócios, na proporção de suas quotas, os lucros ou perdas apuradas.

Parágrafo Único: Fica a sociedade autorizada a distribuir antecipadamente lucros do exercício, com base em levantamento de balanço intermediário, observada a reposição de lucros quando distribuição afetar o capital social, conforme estabelece o artigo 1.059 da Lei nº 10.406/2002.

CLÁUSULA DÉCIMA TERCEIRA: Nos quatro meses seguintes ao término do exercício social, os sócios deliberarão sobre as contas e designarão administradores quando for o caso.

CLÁUSULA DÉCIMA QUARTA: Declaram, que a presente empresa se enquadra na condição de **MICROEMPRESA**, nos termos da Lei Complementar nº 123, de 14 de dezembro de 2006.

CLÁUSULA DÉCIMA QUINTA: Fica eleito o Foro da Comarca de Bandeirantes – Pr., para o exercício e cumprimento dos direitos e obrigações resultantes deste contrato.

E por estarem assim justos e contratados, assinam o presente instrumento em via única.

Bandeirantes, 28 de março de 2023.

KELLY PARISOTTO SILVA

SERGIO CRISTOVÃO MESSIAS DA SILVA

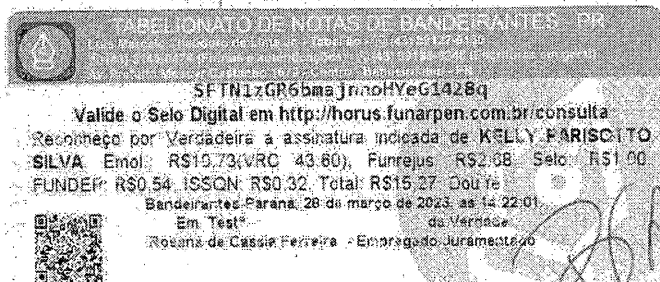

ABEIGNATO DE NOTAS DE BANDERANTES - PR

SFTN1zCPe baa jnpAH:eg1428q

Valido o Selo Digital em <http://horus.funarpem.com.br/consulta>

Reconheço por Verdadeira a assinatura indicada de **SERGIO CRISTOVÃO MESSIAS DA SILVA** - Emolp: R\$10,70 (VRC: 43,60) - Fonejus: R\$2,68 - Selo: R\$1,00 - FUNDEP: R\$0,54 - ISSON: R\$0,32. Total: R\$15,27. Dou fe

Banderantes Paraná: 29 de março de 2023, às 15:54:47

Em Teste de Verdade

Rosana de Cassia Ferreira - Empregada Juramentada





TERMO DE AUTENTICIDADE

Eu, MARIO ROBERTO LORDANI, com inscrição ativa no CRC/PR, sob o nº 016706, inscrito no CPF nº 23583495934, DECLARO, sob as penas da Lei Penal, e sem prejuízo das sanções administrativas e cíveis, que este documento é autêntico e condiz com o original.

IDENTIFICAÇÃO DO(S) ASSINANTE(S)		
CPF	Nº do Registro	Nome
23583495934	016706	MARIO ROBERTO LORDANI



CERTIFICO O REGISTRO EM 29/03/2023 10:15 SOB Nº 20230991491.
PROTOCOLO: 230991491 DE 29/03/2023.
CÓDIGO DE VERIFICAÇÃO: 12304228200. CNPJ DA SEDE: 19949956000162.
NIRE: 41210739529. COM EFEITOS DO REGISTRO EM: 28/03/2023.
KS ASSESSORIA ESPORTIVA LTDA

LEANDRO MARCOS RAYSEL BISCAIA
SECRETÁRIO-GERAL
www.empresafacil.pr.gov.br

A validade deste documento, se impresso, fica sujeito à comprovação de sua autenticidade nos respectivos portais, informando seus respectivos códigos de verificação.



Prefeitura Municipal De Bandeirantes

Licitacoes e Contratos

Extrato Contrato



PREFEITURA MUNICIPAL DE BANDEIRANTES

ESTADO DO PARANÁ

EXTRATO DO CONTRATO

CONTRATO ADMINISTRATIVO Nº 463/2025-PMB

CONCORRÊNCIA ELETRÔNICA Nº 08/2025-PMB

CONTRATANTE: Município de Bandeirantes, Estado do Paraná

CONTRATADA: JULLIAN L STULP E CIA LTDA EPP

OBJETO: CONTRATAÇÃO DE PESSOA JURÍDICA PARA CONSTRUÇÃO E INSTALAÇÃO DO RESERVATÓRIO DE ÁGUA METÁLICO COM 15.000 LITROS, PARA ATENDER A DEMANDA DA ESCOLA MUNICIPAL SANTA TEREZINHA NO MUNICÍPIO DE BANDEIRANTES-PR

VALOR: R\$ 84.899,00 (oitenta e quatro mil, oitocentos e noventa e nove reais)

DOTAÇÃO:

SECRETARIAS	DESPESA/ FONTE	DOTAÇÃO FUNCIONAL PROGRAMÁTICA	DESCRIÇÃO
OBRAS E SERVIÇOS URBANOS	0135-107	03.003.12.361.1202.6026.4.4.90.51.0000	OBRAS E INSTALAÇÕES

PRAZO DE EXECUÇÃO: Será de 60 (sessenta) dias, contados a partir do recebimento da solicitação de fornecimento/empenho.

PRAZO DE VIGÊNCIA: O contrato terá vigência de 06 (seis) meses, contados da data de sua assinatura, podendo ser prorrogado por meio de Termo Aditivo, por um ou mais períodos, desde que satisfeitos os requisitos dos artigos 106 e 107 da Lei Federal n.º 14.133/2021

Bandeirantes-PR, 01 de dezembro de 2025

Jaelson Ramalho Matta
Prefeito Municipal

Jullian Luis Stulp
Sócio/Administrador

Faint header text at the top of the page, possibly containing a title or reference number.

Second line of faint text, appearing to be a continuation of the header or a separate line of information.

Third line of faint text, possibly starting a paragraph or a list item.

Fourth line of faint text, continuing the content of the page.

Fifth line of faint text, showing further details or a continuation of the main text.

Sixth line of faint text, possibly a transition or a new section.

Seventh line of faint text, continuing the narrative or list.

Eighth line of faint text, possibly a concluding sentence or a signature line.

Ninth line of faint text, appearing to be a footer or a final note.

Tenth line of faint text at the bottom of the page.



DIÁRIO OFICIAL ELETRÔNICO

Prefeitura Municipal de Bandeirantes

Edição nº 1222
Ano 2025
Página 57 de
70

www.bandeirantes.pr.gov.br/diario-oficial-eletronico

Quarta-feira, 10 de Dezembro de 2025

Prefeitura Municipal De Bandeirantes

Assessoria Jurídica

Portaria



PREFEITURA MUNICIPAL DE BANDEIRANTES ESTADO DO PARANÁ

PORTARIA nº 2.370/2.025

JAELSON RAMALHO MATTA, Prefeito Municipal de Bandeirantes, Estado do Paraná, no uso de suas atribuições legais,

CONSIDERANDO o disposto no Art. 117 da Lei nº 14.133, de 01 de abril de 2021, que determina o acompanhamento e a fiscalização da execução dos contratos, por representante da Secretaria Municipal de Obras, Serviços e Desenvolvimento Urbano especialmente designado.

RESOLVE

Art. 1º - Nomear o servidor **IVAN CESAR DE CARVALHO** como Fiscal Técnico e Administrativo, e a servidora **AMANDA FREZZATO CATELAN**, como Gestora do Contrato, para responderem pela instrução do processo licitatório visando a **CONTRATAÇÃO DE EMPRESA DE CONSTRUÇÃO E INSTALAÇÃO DE RESERVATÓRIO DE ÁGUA METÁLICO COM 15.000 LITROS PARA ATENDER A DEMANDA DA ESCOLA MUNICIPAL SANTA TEREZINHA NO MUNICÍPIO DE BANDEIRANTES-PR.**

Art. 2º - Revogam-se a disposições em contrário, em especial a Portaria nº 2.096/2025.

Edifício da Prefeitura Municipal de Bandeirantes, Estado do Paraná, em 10 de dezembro de 2025.

Jaelson Ramalho Matta
Prefeito Municipal

THE UNIVERSITY OF CHICAGO
DIVISION OF THE PHYSICAL SCIENCES
DEPARTMENT OF CHEMISTRY

REPORT OF THE COMMITTEE ON THE
PROGRESS OF THE WORK OF THE
DEPARTMENT OF CHEMISTRY

FOR THE YEAR 1956

BY THE DEPARTMENT

OF CHEMISTRY

AND THE DIVISION OF THE PHYSICAL SCIENCES

CHICAGO, ILLINOIS

THE UNIVERSITY OF CHICAGO
DIVISION OF THE PHYSICAL SCIENCES
DEPARTMENT OF CHEMISTRY
5708 SOUTH CAMPUS DRIVE
CHICAGO, ILLINOIS 60637

FOR THE YEAR 1956

CHICAGO, ILLINOIS

1957

UNIVERSITY OF CHICAGO
PRESS

PRINTED IN THE UNITED STATES OF AMERICA
ALL RIGHTS RESERVED

Home > Contratos

Contrato nº 463/2025

Última atualização 15/12/2025

Local: Bandeirantes/PR **Órgão:** MUNICIPIO DE BANDEIRANTES

Unidade executora: 987445 - PREFEITURA MUNICIPAL DE BANDEIRANTES - PR

Tipo: Contrato (termo inicial) **Receita ou Despesa:** Despesa **Processo:** 71/2025

Categoria do processo: Serviços de Engenharia

Data de divulgação no PNCP: 15/12/2025 **Data de assinatura:** 01/12/2025 **Vigência:** de 01/12/2025 a 30/05/2026

Id contrato PNCP: 76235753000148-2-000420/2025 **Fonte:** Compras.gov.br

Id contratação PNCP: 76235753000148-1-000097/2025

Objeto:

CONTRATAÇÃO DE PESSOA JURÍDICA PARA CONSTRUÇÃO E INSTALAÇÃO DO RESERVATÓRIO DE ÁGUA METÁLICO COM 15.000 LITROS, PARA ATENDER A DEMANDA DA ESCOLA MUNICIPAL SANTA TEREZINHA NO MUNICÍPIO DE BANDEIRANTES/PR.

VALOR CONTRATADO

R\$ 84.899,00

FORNECEDOR:

Tipo: Pessoa jurídica **CNPJ/CPF:** 23.764.661/0001-99 [Consultar sanções e penalidades do fornecedor](#)

Nome/Razão social: JULLIAN L STULP E CIA LTDA

Arquivos

Histórico

Nome	Data/Hora de Inclusão
contrato4632025concorrencia082025.pdf	15/12/2025 - 16:39:39

Exibir: 5 1-1 de 1 itens

Página: 1 < >

< Voltar



Criado pela Lei nº 14.133/21, o Portal Nacional de Contratações Públicas (PNCP) é o site eletrônico oficial destinado à divulgação centralizada e obrigatória dos atos exigidos em sede de licitações e contratos administrativos abrangidos pelo novo diploma.

É gerido pelo Comitê Gestor da Rede Nacional de Contratações Públicas, um colegiado deliberativo com suas atribuições estabelecidas no Decreto nº 10.764 de 9 de agosto de 2021.

O desenvolvimento dessa versão do Portal é um esforço conjunto de construção de uma concepção direta legal, homologado pelos indicados a compor o aludido comitê.

A adequação, fidelidade e correção das informações e dos arquivos relativos às contratações disponibilizadas no PNCP por força da Lei nº 14.133/2021 são de estrita responsabilidade dos órgãos e entidades contratantes.

✉ <https://portaldeservicos.gestao.gov.br>

☎ 0800 978 9001

AGRADECIMENTO AOS PARCEIROS



Texto destinado a exibição de informações relacionadas à licença de uso.